

网上交易

用户手册

交易速+

Version : 1.0
Published Date : 12 Feb 2016

COPYRIGHT NOTICE
Copyright by ET Trade Limited

All rights reserved. These materials are confidential and proprietary to ET Trade Ltd. and no part of these materials should be reproduced, published in any form by any means, electronic or mechanical including photocopy or any information storage or retrieval system nor should the materials be disclosed to third parties without the express written authorization of ET Trade Ltd.

Document Signed Off By

Name <i>Firstname & Surname & Title</i>	Signature	Date
Name 1 Title		
Name 2 Title		
Name 3 Title		

Document Control

Version Number <i>n.n</i>	Issued On Date <i>YYYY/MM/DD</i>	Author(s)	Change Description
1.0	2016/02/12		First Draft

目录

1	网上交易系统概述	5
1.1	登录 ITRADE	5
1.2	退出 ITRADE	8
1.3	修改密码	9
1.4	语言设置	10
2	网上交易功能	11
2.1	股票标价查询	11
2.2	落盘	12
2.3	落盘记录	14
2.4	成交记录	15
2.5	投资组合	16
2.6	历史落盘记录	17
2.7	历史成交记录	18
2.8	账户	18
3	落盘改单及取消单	19
3.1	落盘	19
3.2	改单	21
3.3	取消单	22

1 网上交易系统概述

Internet Trading 即网上交易，只有当客户开通了 Internet Trading 频道才能通过浏览器登录 itrade 进行交易。Itrade 具有查询股票报价、落盘、取消单、修改单、查看账户资讯、查看落盘记录，查看成交记录、查看历史落盘、查看历史交易等功能。

1.1 登录 itrade

用户打开浏览器在地址栏中输入 itrade 网址，进入 Itrade 登录界面。



备注：用户如果没有开通 Internet Trading 频道，系统会作出以下提示‘该客户账户未获得授权使用本程式’。请联络你的经纪了解情况。



登录系统步骤:

1.用户在登录页面输入账户、密码，点击登录按钮，进入‘风险披露及免责声明’页面。

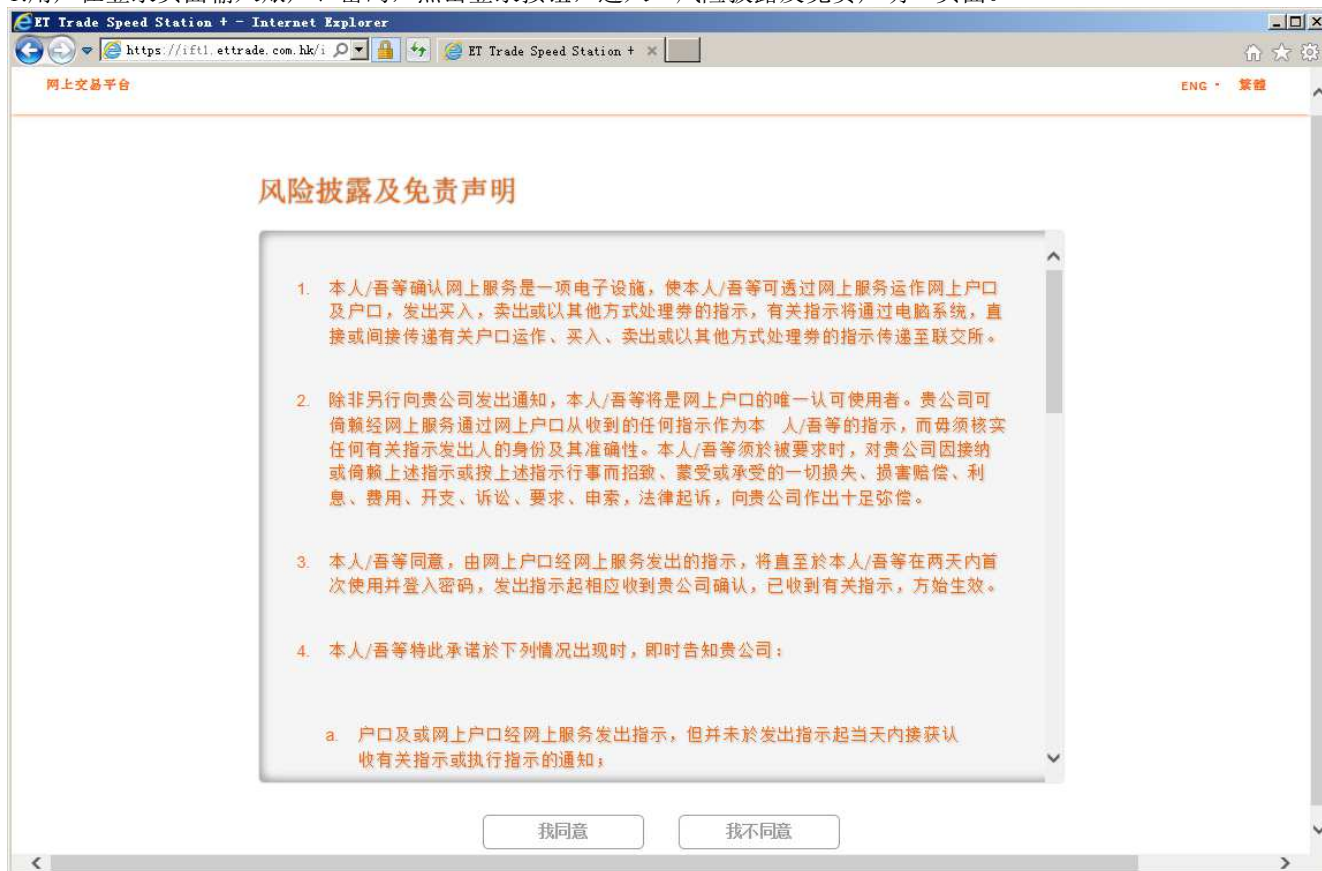

2.将滚动条拉至底部，‘我同意’和‘我不同意’按钮可用；如果点击‘我不同意’放弃登录返回登录页面；点击‘我同意’同意风险披露及免责声明进入系统主页面。

登录后系统主页面:

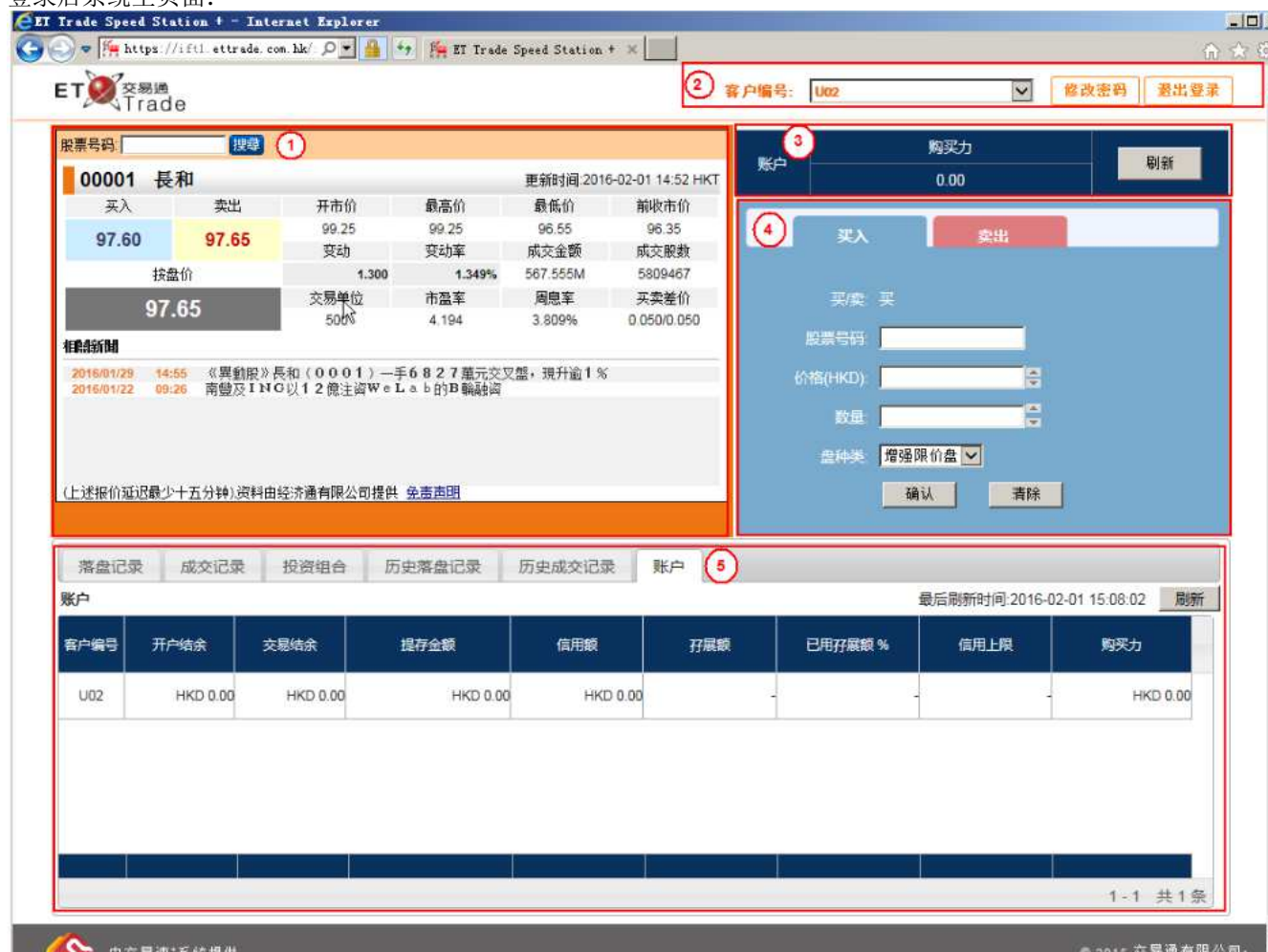

系统主页面介绍:

① 报价视窗:

提供实时串流/实时点击/延迟点击报价。

② 客户切换视窗:

用户可以选择列出的客户，修改密码和退出登录。

③ 账户资料:

查看客户购买力。

④ 买卖视窗:

在此区域进行买/卖落盘。

⑤ 客户交易资料:

客户可以在此翻看:

- 落盘记录
- 成交记录
- 投资组合
- 历史落盘记录
- 历史成交记录
- 账户资料

1.2 退出 itrade

用户登录 itrade 后，可以在页面右上角点击‘退出登录’按钮退出系统。

操作步骤：

1.用户在主界面点击‘退出登录’按钮；



2.弹出退出系统确认框：

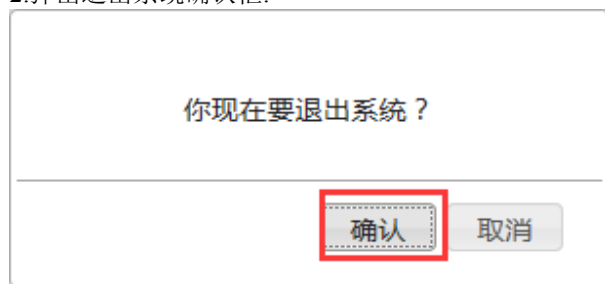

3.点击‘确认’按钮，退出系统

1.3 修改密码

用户登录 itrade 后，可以在页面右上角点击‘修改密码’按钮，进行密码修改操作。

修改密码步骤：

1.用户登录系统，点击页面右上角的‘修改密码’按钮。



客户编号: U02 [v] **修改密码** 退出登录

2.弹出修改密码框。



修改密码

旧密码 :

新密码 :

确认新密码 :

确认 清除 取消

3.输入旧密码、新密码、确认密码后，点击‘确认’按钮，至此修改密码成功。新密码会即时生效，并应用到用户的其他交易速+产品上。

1.4 语言设置

用户可以在登录页面和‘风险披露及免责声明’页面更改语言设置，可选择语言为英文、繁体中文、简体中文，选中语言后页面字体将及时更新为选中语言。

1) 用户在登录页面修改语言设置:

用户打开登录页面，页面右上角显示可选择语言，如果想设置为英文则点击‘ENG’即可。



2) 用户在‘风险披露及免责声明’页面修改语言设置:

用户进入‘风险披露及免责声明’页面，页面右上角显示可选择语言，如果想设置为英文则点击‘ENG’即可。

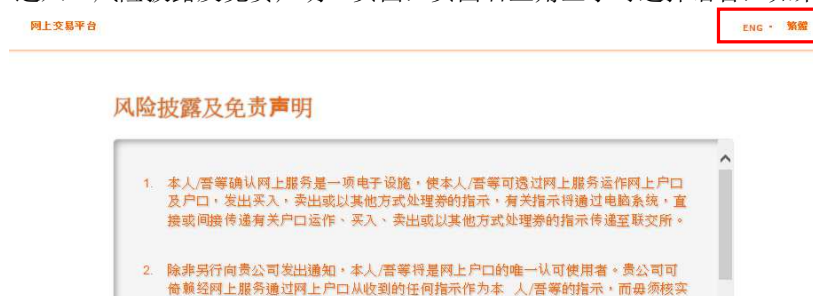

2 网上交易功能

网上交易功能包含股票报价查询、买/卖单落盘、落盘记录、成交记录、历史落盘记录和历史成交记录等功能。用户登录 itrade 可以查询股价、下单、查看账户资讯和客户交易情况。

2.1 股票标价查询

用户登录 itrade 后，可以在股票报价视窗查看股票报价。

查询股票报价：

在股票号码框中输入要查询的股票代码，然后点击‘搜索’按钮即可。

股票号码: 搜尋

00002 中電控股

更新时间: 2016-02-01 12:06 HKT

买入	卖出	开市价	最高价	最低价	前收市价
65.10	65.15	65.30	65.45	65.05	65.10
按盘价		变动	变动率	成交金额	成交股数
65.15		0.050	0.077%	123.648M	1896006
		交易单位	市盈率	周息率	买卖差价
		500	14.673	4.068%	0.050/0.050

相关新闻

2016/01/29	17:10	【月結 - 寒潮來襲】表列1月恆指表現最佳及最差成分股
2016/01/29	10:38	《外資精點》瑞銀：中電澳洲業務改善，升至買入，新目標價70元
2016/01/26	10:53	《高輪豪情 - 梁業豪》衍生權證非全天候投機工具
2016/01/22	10:39	《高輪豪情 - 梁業豪》沒有於跌勢中被震出局
2016/01/21	10:14	《高輪豪情 - 梁業豪》衍生權證暫時不宜持有
2016/01/20	11:41	《高輪豪情 - 梁業豪》只處短期反彈中
2016/01/18	11:35	《高輪豪情 - 梁業豪》反覆市中不應低估牛熊證被強制性收回的機會
2016/01/18	09:00	《一周攻略 - 周進略》全球市場聚焦中國，環球市場避險為上

(上述报价延迟最少十五分钟) 资料由经济通有限公司提供 [免责声明](#)

2.2 落盘

客户可以在落盘界面进行买入、卖出落盘操作。默认情况下，显示“买入”落盘界面。客户鼠标单击落盘界面“卖出”标签，可切换到“卖出”落盘界面。

客户输入“股票号码”，“价格(HKD)”，买入“数量”，选择“盘种类”，单击【确认】按钮，即可落盘买单。
买入落盘

买入

卖出

买/卖: 买

股票号码: 00941 中国移动

价格(HKD): 97.550 (交易单位): 500

数量: 2000

盘种类: 增强限价盘

确认 清除

卖出落盘

买入

卖出

买/卖: 卖

股票号码: 00001 长江实业

价格(HKD): 97.550 (交易单位): 1000

数量: 5000 (可卖出): 5,000

盘种类: 增强限价盘

确认 清除

备注:

- (a) 输入“股票号码”后，股票名称将显示在股票号码输入框右侧
- (b) “盘种类”默认选择“增强限价盘”，客户还可选择“限价盘”、“特别限价盘”、“竞价盘”、“竞价限价盘”
- (c) 鼠标单击“价格(HKD)”输入框后的▲按钮，价格将增加一个价位；使用键盘的向上方向键，也可增加一个价位
- (d) 鼠标单击“价格(HKD)”输入框后的▼按钮，价格将减少一个价位；使用键盘的向下方向键，也可减少一个价位
- (e) 鼠标单击“数量”输入框后的▲按钮，数量将增加一手数量；使用键盘的向上方向键，也可增加一手数量
- (f) 鼠标单击“数量”输入框后的▼按钮，数量将减少一手数量；使用键盘的向下方向键，也可减少一手数量

客户可在“投资组合”界面，单击要卖出股票后面的【卖出】按钮，股票信息将自动填入卖出落盘界面

客户编号	股票号码	股票名称	持有一股数	货币	市价(延迟)	市值(延迟)	指令
C001	00001	长江实业	5,000	HKD	97.550	487,750.00	卖出
C001	00839	SEC NAME 839	3,000	HKD	1.050	3,150.00	卖出

2.3 落盘记录

客户可以在“落盘记录”页面查询当日的落盘记录，默认显示当日所有的落盘记录。

落盘记录												
成交记录 投资组合 历史落盘记录 历史成交记录 账户												
落盘记录 买/卖 股票号码 状态 最后更新时间:2016-02-01 17:08:08 刷新												
状态	盘种类	落盘时间	买/卖	股票号码	股票名称	货币	价格	已成交数量	数量	下单编号	客户编号	指令
排队中	增强限价盘	2016/02/01 15:29:17	卖出	00005	汇丰控股	HKD	55.000	800	2,000	2016020101000027	1020001	更改 取消
已成交	增强限价盘	2016/02/01 15:27:07	卖出	00011	恒生银行	HKD	128.000	300	300	2016020101000026	1020001	更改 取消
排队中	增强限价盘	2016/02/01 15:26:29	买入	00012	恒基地产	HKD	42.500	1,000	3,000	2016020101000025	1020001	更改 取消
已成交	增强限价盘	2016/02/01 15:26:14	买入	00011	恒生银行	HKD	127.000	500	500	2016020101000024	1020001	更改 取消
排队中	限价盘	2016/02/01 11:04:32	买入	00941	中国移动	HKD	94.550	0	2,000	2016020101000010	1020001	更改 取消
排队中	限价盘	2016/02/01 11:04:32	买入	00941	中国移动	HKD	94.550	0	2,000	2016020101000011	1020001	更改

1 - 13 共 13 条

客户选择过滤条件，“落盘记录”页面显示符合过滤条件的所有落盘订单。

落盘记录												
成交记录 投资组合 历史落盘记录 历史成交记录 账户												
落盘记录 卖 股票号码 状态 最后更新时间:2016-02-01 17:12:54 刷新												
状态	盘种类	落盘时间	买/卖	股票号码	股票名称	货币	价格	已成交数量	数量	下单编号	客户编号	指令
排队中	增强限价盘	2016/02/01 15:29:17	卖出	00005	汇丰控股	HKD	55.000	800	2,000	2016020101000027	1020001	更改 取消
已成交	增强限价盘	2016/02/01 15:27:07	卖出	00011	恒生银行	HKD	128.000	300	300	2016020101000026	1020001	更改 取消

1 - 2 共 2 条

备注:

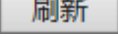
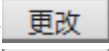
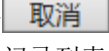
- 落盘记录列表右上方显示“最后更新时间”，单击  按钮，最后更新时间会更新
- 客户可以单击订单记录后面的  按钮更改订单数量或价格
- 客户可以单击订单记录后面的  按钮取消订单
- 落盘记录列表右下方显示落盘记录列表中的订单总数量
- 当有新订单时，落盘记录即时更新
- 单击落盘记录标题可进行排序操作，“客户编号”和“指令”不可排序。

2.4 成交记录

客户可以在“成交记录”页面查阅当日的成交记录。默认情况下，页面显示当日所有的成交记录。

落盘记录 成交记录 投资组合 历史落盘记录 历史成交记录 账户								
成交记录 买/卖 股票号码 2016/02/01 最后更新时间:2016-02-01 15:30:55 刷新								
买/卖	股票号码	股票名称	成交价格	成交数量	成交时间	货币	下单编号	客户编号
买入	00011	恒生银行	1.000	500	2016/02/01 15:26:14	HKD	2016020101000024	1020001
买入	00012	恒基地产	1.000	1,000	2016/02/01 15:26:29	HKD	2016020101000025	1020001
卖出	00011	恒生银行	1.000	300	2016/02/01 15:27:07	HKD	2016020101000026	1020001
卖出	00005	汇丰控股	55.000	800	2016/02/01 15:30:00	HKD	2016020101000027	1020001

1 - 4 共 4 条

客户选择过滤条件，将查询出符合过滤条件的成交记录。

落盘记录 成交记录 投资组合 历史落盘记录 历史成交记录 账户								
成交记录 买 00011 2016/02/01 最后更新时间:2016-02-01 15:30:55 刷新								
买/卖	股票号码	股票名称	成交价格	成交数量	成交时间	货币	下单编号	客户编号
买入	00011	恒生银行	1.000	500	2016/02/01 15:26:14	HKD	2016020101000024	1020001

1 - 1 共 1 条

备注：

- (a) 客户落单并成交后，“成交记录”页面即时刷新数据，对应的成交记录显示出来。
- (b) 点击“买/卖”、“股票号码”、“股票名称”、“成交时间”、“成交价格”、“成交数量”、“货币”、“下单编号”等字段，可以进行排序操作。

2.5 投资组合

客户可以在“投资组合”页面查阅股票持有状况。

客户编号	股票代码	股票名称	持有股数	货币	市价(延迟)	市值(延迟)	指令
LILY01	00001	长江实业	0	HKD	97.450	0.00	--
LILY01	00005	汇丰控股	-400	HKD	54.850	-21,940.00	--
LILY01	00006	香港电灯	2,000	HKD	70.300	140,600.00	卖出
LILY01	00011	恒生银行	200	HKD	127.800	25,560.00	卖出

(股票价格及市值延迟最少十五分钟), 资料由经济通/交易通有限公司提供。 1 - 5 共 5 条

选择股票代码, 可以过滤查询对应股票代码的持有状况。

客户编号	股票代码	股票名称	持有股数	货币	市价(延迟)	市值(延迟)	指令
LILY01	00011	恒生银行	200	HKD	127.800	25,560.00	卖出

(股票价格及市值延迟最少十五分钟), 资料由经济通/交易通有限公司提供。 1 - 1 共 1 条

备注:

- (a) 若当前持有股票数量大于零, 则指令一栏会显示“卖出”按钮, 客户可以直接点击“卖出”按钮卖出持有的股票。
- (b) 在“投资组合”页面, 点击“股票代码”、“股票名称”、“持有股数”、“货币”、“市价”、“市值”等字段, 可以进行排序操作。

2.6 历史落盘记录

客户可以在“历史落盘记录”页面查阅过往落盘记录。选择历史落盘记录的日期，即可查阅到对应日期的落盘记录。历史落盘记录支援對上 7 日的記錄。

状态	盘种类	落盘时间	买/卖	股票代码	股票名称	货币	价格	已成交数量	数量	下单编号	客户编号
排队中	增强限价盘	2016/01/28 10:43:43	买入	00007	SEC 7	HKD	15.000	0	1,000	2016012801000044	1020001
排队中	增强限价盘	2016/01/28 10:31:30	买入	00003	香港中华煤气	HKD	15.000	0	1,000	2016012801000030	1020001
排队中	增强限价盘	2016/01/28 10:31:30	买入	00003	香港中华煤气	HKD	15.000	0	1,000	2016012801000031	1020001
排队中	限价盘	2016/01/28 10:31:03	买入	00001	长江实业	HKD	100.000	0	1,000	2016012801000029	1020001

历史落盘记录 20160128

页码: 1 / 3 获取

备注:

- (a) 若历史落盘记录较多时，支持分页显示。
- (b) 点击“落盘时间”、“买/卖”、“股票代码”等字段，可以进行排序操作。

2.7 历史成交记录

客户可以在“历史成交记录”页面查阅过往成交记录。选择历史成交记录的日期，即可查阅到对应日期的成交记录。历史成交记录支援對上 7 日的記錄。

落盘记录 成交记录 投资组合 历史落盘记录 历史成交记录 账户								
历史成交记录 20160125 ▾								
买/卖 ▾	股票代码 ▾	股票名称	成交价格	成交数量	成交时间 ▾	货币	下单编号	客户编号 ▾
买入	00001	长江实业	102.000	1,000	2016/01/25 15:30:20	HKD	2016012501000002	1020001
买入	00001	长江实业	102.000	1,000	2016/01/25 15:47:36	HKD	2016012501000005	1020001
卖出	00041	SEC 41	0.001	1	2016/01/25 15:53:23	HKD	2016012501000009	1020001
卖出	00041	SEC 41	0.001	111	2016/01/25 15:54:15	HKD	2016012501000011	1020001

◀◀ ◀ 页码: 1 / 1 获取 ▶▶ ▶▶▶

备注:

- (a) 若历史成交记录较多时，支持分页显示。
- (b) 点击“成交时间”、“买/卖”、“股票代码”等字段，可以进行排序操作。

2.8 账户

客户可以在“账户视窗”查阅账户资金状况，系统显示出客户当前的购买力资讯。当客户下买单后，购买力会根据下单金额相应的减少。当客户下卖单并成交后，购买力会根据下单金额相应的增加。

账户	购买力	刷新
	-43,649.36	

3 落盘改单及取消单

3.1 落盘

1. 客户可以在“买卖视窗”进行下单操作，“买卖视窗”默认显示“买入”标签，客户可直接输入股票相关资料，然后点击“确认”按钮，即可送出市场。

买入落盘

买入 卖出

买/卖: 买

股票号码: 00005 汇丰控股

价格(HKD): 54.500 (交易单位): 400

数量: 800

盘种类: 增强限价盘

确认 清除

卖出落盘

买入 卖出

买/卖: 卖

股票号码: 00006 x 香港电灯

价格(HKD): 70.25 (交易单位): 500

数量: 2000 (可卖出): 2,000

盘种类: 增强限价盘

确认 清除

备注:

- (a) 若客户需要卖出股票，只需要切换到“卖出”标签。
- (b) 输入股票号码后，在输入框的右边会显示股票名称、交易单位。
- (c) 默认选择的落盘种类为“增强限价盘”，客户可以根据需求选择其他类型。
- (d) 系统有五种落盘种类：限价盘、增强限价盘、特别限价盘、竞价盘、竞价限价盘。
- (e) 落盘成功后，新单将显示在“落盘记录”列表中。
- (f) 客户点击“清除”按钮可以清除输入框内容。
- (g) 客户点击价格或数量输入框旁边的上下箭头符号，可以增加或减少价格与交易数量。

3.2 改单

客户可以在“落盘记录”查阅当日的落盘记录，并进行改单操作。

操作步骤如下：

1. 在“落盘记录”查阅当日落盘记录。

状态	盘种类	落盘时间	买/卖	股票代码	股票名称	货币	价格	已成交数量	数量	下单编号	客户编号	指令
排队中	限价盘	2016/02/01 11:40:43	买入	00001	长江实业	HKD	97.300	0	2,000	2016020101000019	LILY01	更改 取消
排队中	增强限价盘	2016/02/01 11:35:43	卖出	00005	汇丰控股	HKD	54.800	0	1,200	2016020101000018	LILY01	更改 取消
已成交	增强限价盘	2016/02/01 11:10:48	买入	00005	汇丰控股	HKD	54.500	800	800	2016020101000015	LILY01	更改 取消

2. 选择排队中的单，点击“更改”按钮。在“买卖视窗”位置，可以进行改单操作，更改价格或数量。

修改下单 (落盘编号: 2016020101000019)

买/卖: 买

股票代码: 00001 长江实业

价格(HKD): (交易单位): 1000

数量:

原始数量: 2000

3. 点击“确认”按钮，即可将修改的单送出市场。这时，查阅“落盘记录”，将显示更改后的价格和数量。

状态	盘种类	落盘时间	买/卖	股票代码	股票名称	货币	价格	已成交数量	数量	下单编号	客户编号	指令
排队中	限价盘	2016/02/01 11:48:52	买入	00001	长江实业	HKD	97.400	0	3,000	2016020101000019	LILY01	更改 取消
排队中	增强限价盘	2016/02/01 11:35:43	卖出	00005	汇丰控股	HKD	54.800	0	1,200	2016020101000018	LILY01	更改 取消
已成交	增强限价盘	2016/02/01 11:10:48	买入	00005	汇丰控股	HKD	54.500	800	800	2016020101000015	LILY01	更改 取消

备注：

只有排队中或等待中的单可以进行“更改”操作。“已成交”、“已取消”、“已拒绝”状态的单，对应的指令按钮将置灰显示，不能操作。

3.3 取消单

客户可以在“落盘记录”查阅当日的落盘记录，并进行取消单操作。

操作步骤如下：

1. 在“落盘记录”查阅落盘记录。

状态	盘种类	落盘时间	买/卖	股票号码	股票名称	货币	价格	已成交数量	数量	下单编号	客户编号	指令
排队中	限价盘	2016/02/01 11:48:52	买入	00001	长江实业	HKD	97.400	0	3,000	2016020101000019	LILY01	更改 取消
排队中	增强限价盘	2016/02/01 11:35:43	卖出	00005	汇丰控股	HKD	54.800	0	1,200	2016020101000018	LILY01	更改 取消
已成交	增强限价盘	2016/02/01 11:10:48	买入	00005	汇丰控股	HKD	54.500	800	800	2016020101000015	LILY01	更改 取消

2. 选择排队中的单，点击“取消”按钮。客户确认取消操作，单的状态变成“已取消”。

取消落盘预览

股票号码: 00001

落盘编号: 2016021701000073

买/卖: 买入

盘种类: 增强限价盘

价格: HKD 97.4

未成交数量: 3000

3. 客户确认取消操作，单的状态变成“已取消”。

状态	盘种类	落盘时间	买/卖	股票号码	股票名称	货币	价格	已成交数量	数量	下单编号	客户编号	指令
已取消	限价盘	2016/02/01 11:48:52	买入	00001	长江实业	HKD	97.400	0	3,000	2016020101000019	LILY01	更改 取消
排队中	增强限价盘	2016/02/01 11:35:43	卖出	00005	汇丰控股	HKD	54.800	0	1,200	2016020101000018	LILY01	更改 取消
已成交	增强限价盘	2016/02/01 11:10:48	买入	00005	汇丰控股	HKD	54.500	800	800	2016020101000015	LILY01	更改 取消

备注：

只有排队中或等待中的单可以进行“取消”操作。“已成交”、“已取消”、“已拒绝”状态的单，对应的指令按钮将置灰显示，不能操作。

~ 全文完 ~